



Gobierno de Arce
traza cinco rutas hacia
una vivienda digna

→ p8

Ahora
EL PUEBLO

AÑO 1 - Nº 35
MIÉRCOLES 21/08/2024

MODELO
ECONÓ  **ICO**
SUPLEMENTO

LA EBC EJECUTA MÁS DE
14 PROYECTOS UTILIZANDO
TÉCNICAS INNOVADORAS,
AMIGABLES CON EL
MEDIOAMBIENTE

→ p2-3





● La carretera Villa Montes-La Vertiente-Palo Marcado, en Tarija.

La EBC ejecuta más de 14 proyectos utilizando técnicas innovadoras y amigables con el medioambiente

En el marco de la innovación verde, la estatal aplica nuevas tecnologías ecológicas. Entre las carreteras construidas y entregadas están Villa Montes-La Vertiente-Palo Marcado; y Muyupampa-Ipatí.

L

a Empresa Boliviana de la Construcción Civil (EBC) ejecuta este año más de 14 proyectos, entre carreteros y de obras complementarias, implementando técnicas innovadoras y materiales ecológicos, garantizando durabilidad y seguridad, además de la preservación del entorno.

Entre los tramos carreteros construidos y entregados están

Villa Montes-La Vertiente-Palo Marcado (Tarija); y Muyupampa-Ipatí (Chuquisaca).

El gerente de la estatal, Raúl Vedia, dio cuenta del avance de los proyectos en los que se utilizan técnicas innovadoras y ecológicas.

“Nuestro compromiso con el pueblo boliviano y sus condiciones de vida nos impulsa a seguir trabajando con dedicación y responsabilidad. Esta misión no solo se refleja en la construc-

2

OBRAS DE ENVERGADURA SE ENTREGARON ESTE AÑO.

ción de infraestructura de calidad, sino también en la creación de empleos directos e indirectos que refuerzan la estabilidad y el crecimiento económico de todas las áreas de acción en las que intervenimos”, refirió.

Según los datos, este año la EBC incorporó tecnologías avanzadas y prácticas sostenibles en sus proyectos, impulsando así un desarrollo más consciente con el medioambiente.

30

OBRAS SE CONCLUYERON DURANTE LOS 12 AÑOS DE TRAYECTORIA DE LA EBC.

En el caso de los tramos Villa Montes-La Vertiente-Palo Marcado, pertenecientes a la ruta fundamental 11 que conecta Ibibobo, en la frontera con Paraguay, con la capital tarijeña, y que el Gobierno entregó en abril, se incluyeron luminarias ecológicas equipadas con paneles solares. Esta iniciativa no solo mejora la visibilidad y seguridad vial durante la noche.

“La implementación de estas luminarias solares contribuye a la reducción de la huella de carbono”

FOTOS: EBC



● Una luminaria ecológica equipada con panel solar.

► no y promueve el desarrollo de infraestructuras más limpias y eficientes, demostrando el liderazgo de la empresa estatal en la adopción de prácticas innovadoras y responsables”, dijo Vedia.

La ruta cuenta con una inversión de más de Bs 106 millones, financiados por el Gobierno. Abarca la rehabilitación y mejoramiento de 45 kilómetros (km) de carretera.

Esta obra cuenta con un ancho total de 11,3 metros (m) de plataforma bidireccional que incluye bermas de 2 metros en ambos lados, pavimento flexible de 25 centímetros (cm) de capa subbase y carpeta asfáltica de 5 cm de espesor.

Originalmente, el Gobierno debía dar el 70% de la inversión de este proyecto y la Subgobernanación de Villa Montes, 30%; sin embargo, ante la imposibilidad de esta última, el Gobierno asumió el 100% de la inversión.

Asimismo, en mayo de este año se entregó el tramo II, Muyupampa-Ipatí, en la carretera Monteagudo-Ipatí, que forma parte de la Diagonal Jaime Mendoza que une los departamentos de La

Paz, Oruro, Potosí, Chuquisaca, Cochabamba y Santa Cruz.

Esta obra demandó una inversión total de Bs 418.747.311 y abarca una longitud de 46,85 km. El tramo construido cuenta con una carpeta de concreto asfáltico modificado de 5 cm de espesor, tanto en la calzada como en las bermas. Además se implementaron bases y subbases de 20 cm de espesor, utilizando material triturado clasificado, respectivamente. La vía cuenta con un ancho de calzada de 7,3 m y un ancho de bermas de 1,5 m, totalizando un ancho de calzada de 10,3 m.

Respetando la vida silvestre y el medioambiente, la empresa empleó prácticas de construcción sostenibles que minimizan el impacto ecológico. Estas medidas no solo garantizan carreteras más seguras y eficientes, sino también la preservación de los ecosistemas locales.

“Estos trabajos, realizados por la EBC, buscan mejorar significativamente la infraestructura vial y garantizar la seguridad de los usuarios que transiten por esta importante ruta”, expresó el gerente de la EBC.



● El gerente de la EBC, Raúl Vedia.

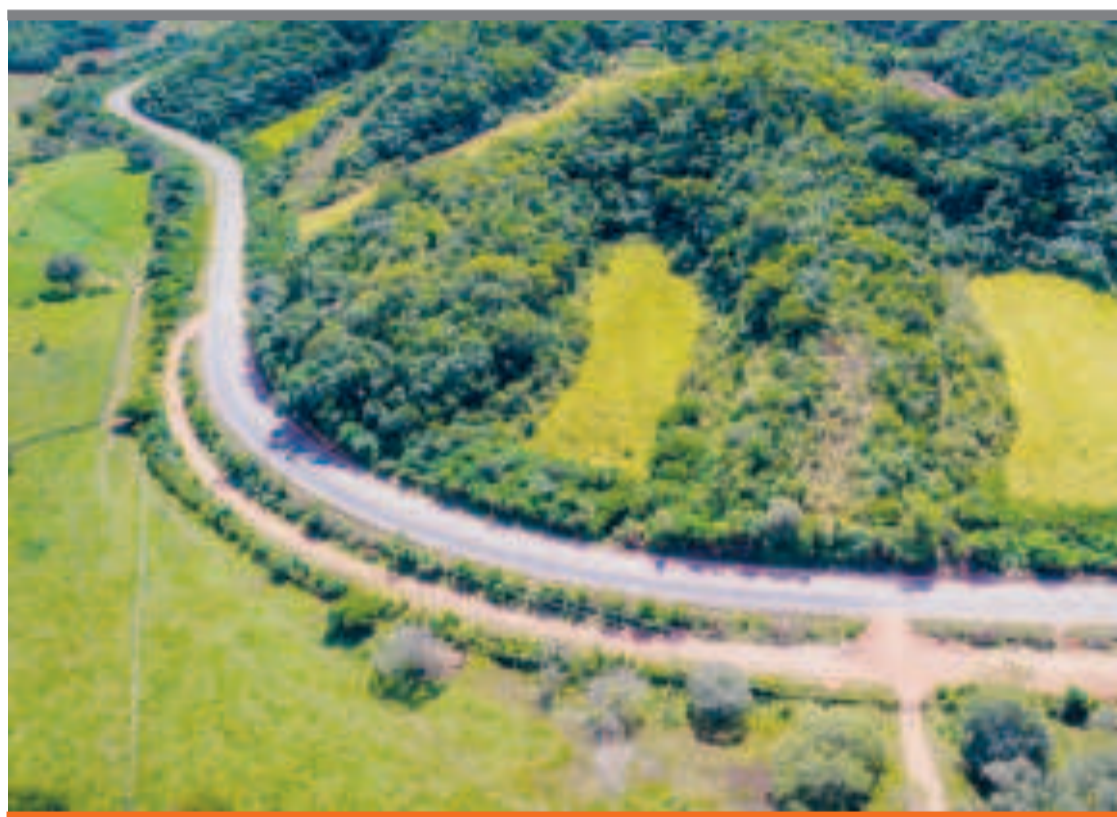

● La carretera Muyupampa-Ipatí, en Chuquisaca.

DATOS

LA EJECUCIÓN DE LA CARRETERA VILLA MONTES-LA VERTIENTE-PALO MARCADO SE DIVIDIÓ EN DOS PARTES, LA PRIMERA CON UNA LONGITUD DE 23,6 KM, Y LA SEGUNDA CON LA CONSTRUCCIÓN DE 21,4 KM.

Según los datos históricos del proyecto, éste estaba paralizado desde 2010 ya que no pudo concretarse con dos empresas anteriores. La primera, Benavides Millares, disolvió el contrato el 14 de junio de 2013 por incumplimiento de contrato; y la segunda, la empresa José Cartelone, suspendió obras el 10 de octubre de 2018 por problemas económicos. Finalmente, el 4 de enero de 2019, se cedió la construcción de la obra a la estatal EBC.

Entre algunas obras complementarias que desarrolla la EBC está la unidad educativa Yapumbia, ubicada en la comunidad de Yapuma-Lagunilla, en Santa Cruz. Las nuevas instala-

ciones benefician a más de 50 estudiantes de la zona.

“La EBC, comprometida con la educación y el desarrollo comunitario, ha invertido más de 233 mil bolivianos en la construcción de estas aulas y la instalación de dos baños. Con esta inversión se busca proporcionar a los estudiantes de la unidad educativa Yapumbia un espacio seguro y adecuado para su aprendizaje”, explicó Vedia.

La EBC cuenta con una trayectoria de más de 12 años, y una cartera de más de 30 obras entregadas durante ese tiempo; con éstas “se busca mejorar la conectividad y la calidad de vida de los bolivianos”, agregó Vedia.

E

En entrevista con **Ahora El Pueblo**, el viceministro de Defensa de los Derechos del Usuario y del Consumidor, Jorge Silva,

señaló que el gobierno del presidente Luis Arce debe enfrentar una conspiración política y económica de parte de algunos dirigentes de organizaciones sociales. Dijo que se emplearán muchas estrategias para cuidar el bolsillo del pueblo frente a ello.

—¿Cuál es el origen de los trabajos de control en los mercados del país?

—Bueno, primero debo señalar que hay una preocupación permanente del presidente Luis Arce y del Gobierno respecto a los precios de los productos de la canasta familiar. Eso ha generado la conformación de un Comité de Seguridad Alimentaria, que tiene dentro de uno de sus objetivos controlar los precios de la canasta familiar, de los principales productos de la canasta familiar.

—¿En qué consisten los controles respecto al pan?

—En este caso particular del pan, supimos de

SE ANUNCIA QUE SE INTENSIFICARÁN LOS CONTROLES DE LOS PRECIOS

El Gobierno afronta una conspiración política y económica promovida a través del agio y de la especulación

El viceministro de Defensa de los Derechos del Consumidor, Jorge Silva, explicó a **Ahora El Pueblo** algunos actores políticos para desprestigiar la gestión del presidente Luis Arce a costa de

algunos rumores en las redes y en algunos medios de comunicación referidos a que el peso del pan de batalla habría disminuido, que estaría con un peso menor al que se anunció, que es de 60 gramos por un precio de 50 centavos.

Entonces, lógicamente frente a esos hechos primero tenemos que verificar el peso y el precio del pan; y de acuerdo a los verificativos que se han hecho en El Alto y en La Paz, se pudo comprobar que el peso del pan de batalla no

60

GRAMOS DEBE PESAR LA MARRAQUETA POR UN PRECIO DE 50 CENTAVOS.

ha sufrido ningún decremento, es decir se mantiene por encima de los 60 gramos, hay marraquetas de 80, 70, 75 gramos, que es lo normal que se ha encontrado tanto en El Alto como en La Paz. También se ha podido apreciar bastante abastecimiento de pan de batalla y al precio de 50 centavos.

Por otra parte, también tuvimos conocimiento de las declaraciones de un dirigente de El Alto, que promueve la especulación, quien llama a ocultar la harina para evitar un control por parte de Emapa (Empresa de Apoyo a la Producción de Alimentos), pero principalmente para conspirar contra la economía de la población alteña en este caso particular.

No deja de llamar la atención que pese al esfuerzo de artesanos y productores que están elaborando pan a peso y precio justo, existe este tipo de dirigentes que, reitero, responden a una conspiración política económica de la cual hoy está siendo víctima la población boliviana

Son dirigentes políticos que se quieren mostrar o dirigentes políticos que están acatando las instrucciones de otros actores para estrangular la economía del país, y de esta manera desgastar la imagen del Presidente o del Gobierno; y así tener mejores chances las próximas elecciones de 2025.

Entonces, estamos fren-



CIOS

Conspiración de especulación

El Pueblo cómo operan
en el bolsillo de la población.

► te a ese contexto, a un año exactamente de las próximas elecciones nacionales que vamos a tener en el país.

—¿Qué acciones concretas se van a tomar respecto a este dirigente?

—Bueno, primero es que estamos pidiendo a Emapa suspenderle la subvención de harina. Este es un panificador que recibía cuatro quintales de harina, de acuerdo con las versiones que tenemos; de un quintal hacía pan de batalla y tres quintales ocultaba, entonces se tiene que cortar esa subvención.

Lo segundo es que vamos a realizar los verificativos a los almacenes

que tienen los hornos panificadores.

En tercer lugar vamos a presentar la denuncia por especulación contra esta persona que está incentivando a ocultar la harina con intenciones políticas.

—¿Cuáles serían las sanciones por especulación?

—El agio y la especulación van juntas, porque normalmente uno oculta el producto para luego justificar el incremento del precio del producto.

¿Qué es lo que pretendía este dirigente? Es hacer creer que la harina nacional no es suficiente para la elaboración del pan y justificar la compra de harina argentina que está más cara, y de esta manera solicitar el incremento de precio del pan.

Es decir, ocultan un producto para justificar el incremento de los precios, eso es agio y especulación, que son dos vertientes de las ganancias ilícitas que están sancionadas hasta con diez años de cárcel; el agio, la especulación y el contrabando son delitos de ganancias ilícitas.

Por lo tanto, vamos a presentar en ese contexto esta denuncia para que se investigue, se procese y se sancione a esta persona.

—¿Este es un fenómeno frecuente en los precios de los productos?

—Estamos frente a dos escenarios en la situación actual que estamos atravesando: un primer escenario que se debe a productores, empresarios, industriales que le están poniendo el hombro al país, produciendo productos y que no están incrementando los precios, más allá de lo



// FOTO: EMAPA

que normalmente sube un precio.

Hay productos estacionales cuyos precios suben, se mantienen, bajan, vuelven a subir; es decir, es un comportamiento normal. Estamos hablando de carne de res, carne de pollo, carne de cerdo, verduras y frutas.

Hay otros productos que hace varios meses no han incrementado sus precios, por ejemplo el aceite, el fideo y otros.

Hay productos que están congelados sus precios porque son regulados por el Estado, como es el pan, la leche y otros.

Pero hay una gama de productos importados sobre todo contrabando que han incrementado sus precios debido a la crisis global que estamos viviendo.

Entonces, este es un primer componente de una realidad innegable. En el mercado se va a encontrar que el champú, la crema, el desodorante o cualquier

producto de limpieza, chileno, brasileño, mexicano, ha incrementado su precio.

Y hay un segundo componente que es la especulación política, económica que va a colgarse de esta coyuntura tratando de instaurar una crisis económica, tratando de instaurar una inestabilidad emocional en la población boliviana y atentando contra la economía del país.

Es así que encontraremos a dirigentes, como este panificador, o dirigentes vecinales u otros actores políticos que van a pedir adelantar las elecciones, las renuncia del Presidente o la renuncia de ministros. Todos estos son parte de la conspiración política. Son políticos que están queriendo aprovechar esta circunstancia para visualizarse, y en otros casos para meter la mano al bolsillo de la población especulando con los precios.

—¿Cómo se enfrenta a estos dos componentes que menciona?

—Frente a estos dos componentes, lo que estamos haciendo es un trabajo coordinado entre diferentes instituciones del Estado a través del Comité la Defensa de la Seguridad Alimentaria, en el cual participan instituciones como las alcaldías, el Senasag, el Sedes, la Policía y el Ejército, es decir, hay un trabajo coordinado para evitar la especulación y el agio, como también el contrabando.

—¿Cómo puede contribuir la población?

—Pedimos a la población que nos ayude con este trabajo identificando los especuladores, denunciando, reclamando, para no permitir que los que están apostando por una conspiración política, económica, o por los especuladores, afecten la economía de los consumidores.

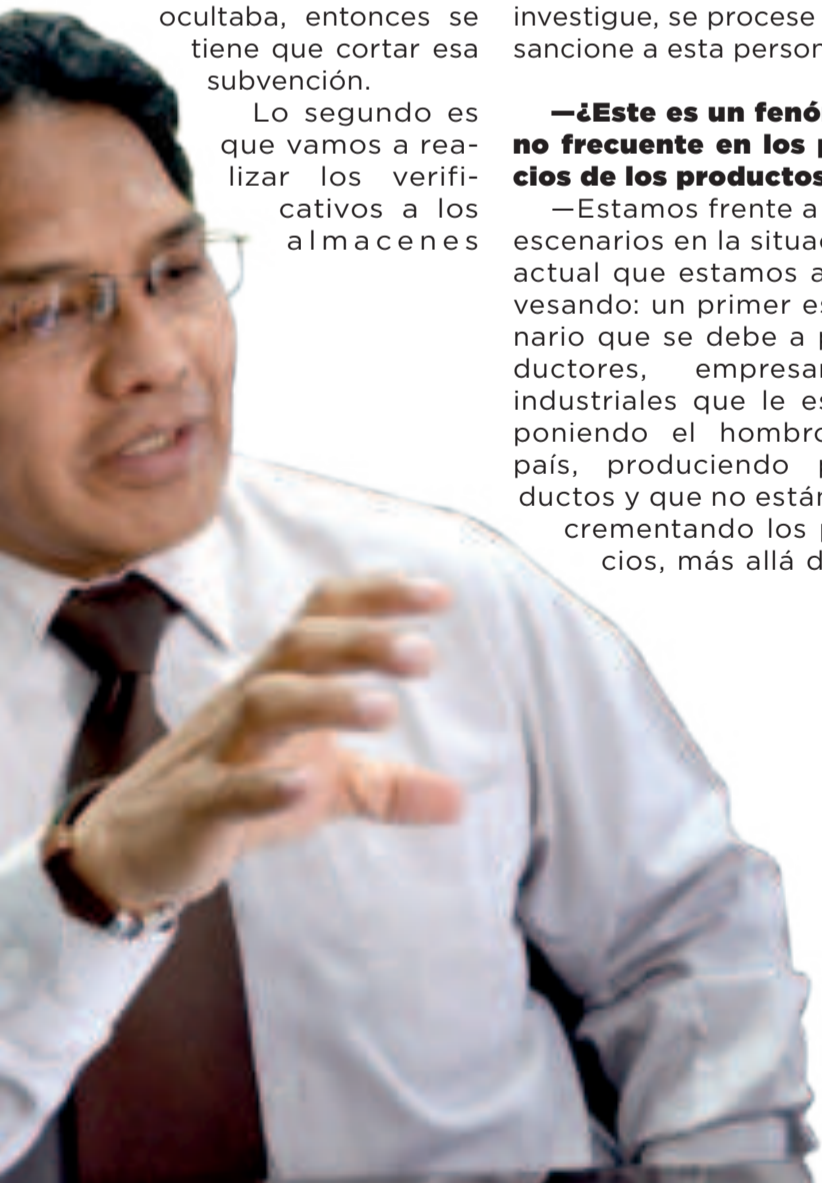

// FOTO: Archivo

Prevén \$us 3.000 MM de financiamiento externo para este año

6

El Gobierno busca restituir el flujo de divisas que fue afectado por la paralización de los proyectos de créditos externos en la Asamblea.

E

El ministro de Economía y Finanzas Públicas, Marcelo Montenegro, informó ayer que el gobierno del presidente Luis Arce proyectó para esta gestión la canalización de \$us 3.000 millones de financiamiento externo. Sin embargo, advierte de que antes la Asamblea Legislativa debe aprobar los proyectos de ley de créditos externos por más de \$us 1.000 millones.

“Por lo planificado en el Programa Fiscal Financiero y también en el Presupuesto General del Estado 2024, considerábamos como 3 mil millones de dólares como el financiamiento externo, no es una novedad, esto estaba ya planificado”, precisó Montenegro.

Explicó que la canalización de estos recursos incluye intereses aceptables, ya que la economía boliviana muestra solidez y capacidad de pago.

“En términos de tasas de interés, son las más blandas dada la coyuntura, donde las tasas están por encima del 14, 15, 16 por ciento. Los organismos multilaterales todavía confían en Bolivia, tienen cupos otorgados para el país para esta gestión”, dijo Montenegro.

No obstante, el ministro afirmó que lo primordial es liberar los recursos que están trabados en la

META

El objetivo es la liberación de estos recursos en la Asamblea para inyectarlos a la economía nacional.

Asamblea a través del tratamiento de los proyectos de ley de créditos externos.

“Queda claro que es importante destrabar estos mil millones de dólares y traer otros recursos adicionales que está gestionando el Gobierno”, dijo la autoridad.

Explicó que la liberación de estos recursos es una medida urgente que posibilitará rápidamente dotar de liquidez en divisas al país.

Para el gobierno del presidente Luis Arce, el factor principal que ocasionó la iliquidez de los dólares en el país está estrechamente relacionado a una postura política.

“Todo el problema económico de las divisas es resultado de la cuestión política, eso debe quedarle claro a la población. El ala ‘evista’ radical ha tomado la posición de secuestrar estos recursos y no entregarlos a la economía nacional”, lamentó el titular de Economía.

Montenegro anunció que para finales de este mes o inicios del siguiente ya deberían haberse liberado estos recursos.

“Es ya hora de que la Asamblea Legislativa Plurinacional, con los buenos diputados y senadores que tiene, y también con aquellos que han secuestrado estos recursos, entre en reflexión para liberar estos recursos”, sostuvo el ministro.

MIL

MILLONES DE DÓLARES DE CRÉDITOS EXTERNOS ESTÁN PENDIENTES DE APROBACIÓN EN LA ASAMBLEA LEGISLATIVA.

FOTO: Jorge Mamani



● La Asamblea Legislativa Plurinacional debería aprobar los financiamientos a la brevedad.

FOTO: Jorge Mamani



● El viceministro de Desarrollo Agropecuario, Álvaro Mollinedo.

Esta semana las ferias Del Campo a la Olla llegan a Beni, Pando y Tarija

Las ferias ofertarán una variedad de hortalizas, frutas, tubérculos, carnes y huevo directamente de los productores al consumidor.

L

as ferias Del Campo a la Olla, organizadas por el Ministerio de Desarrollo Rural y Tierras, se instalarán hoy, 21 de agosto, en la ciudad de Trinidad, Beni; mañana, en la ciudad de Cobija, Pando; y el viernes, en la ciudad de Tarija.

Son espacios en los que las familias bolivianas podrán encontrar a precio y peso justo una variedad de productos de la canasta familiar directamente de los productores.

El viceministro de Desarrollo Agropecuario, Álvaro Mollinedo, detalló que en la ciudad de Trinidad la feria se desarrollará en la Plazuela de la Tradición; en la ciudad de Cobija, en el Parque Piñata, en la avenida 6 de Febrero; y en la ciudad de Tarija se desarrollará en la sede de la Federación de Campesinos.

“Con estas tres ferias estaríamos abarcando los nueve departamentos”, remarcó la autoridad.

Estas ferias también son acompañadas por la Empresa de Apoyo a la Producción de Alimentos (Emapa), la cual llevará hasta estos espacios una gran parte de sus productos para comercializarlos a precios justos.

Estas iniciativas son parte de una estrategia implementada por el gobierno del presidente Luis Arce para hacer frente a los delitos de agio y especulación.

“Con estas ferias buscamos otorgar una mayor tranquilidad a las familias bolivianas. Con los productos agropecuarios que presentamos en estas ferias se regulan los precios de la canasta familiar en los mercados”, precisó Mollinedo.

Cada semana se desarrollarán tres ferias Del Campo a la Olla en varios departamentos del país.

FOTO: ARCHIVO



● El ministro de Hidrocarburos, Alejandro Gallardo (izq.), ayer.

Se firma el convenio para electrificación rural en Cochabamba

El financiamiento externo es de \$us 55,35 millones. Los programas beneficiarán a 16.776 hogares.

El Ministerio de Hidrocarburos y Energías, la Empresa Nacional de Electricidad (ENDE) Corporación y la Gobernación de Cochabamba firmaron un convenio intergubernativo para la implementación de programas de electrificación rural con

financiamiento externo que se ejecutarán con una inversión de \$us 55,35 millones, para beneficiar a 16.776 hogares cochabambinos, con 151 proyectos.

Según el acuerdo, ENDE se constituye como la entidad ejecutora; el Ministerio de Hidrocarburos supervisará la correcta aplicación y cumplimiento del convenio, a través del Viceministerio de Electricidad y Energías Renovables. En tanto, la gobernación cochabambina designará, mediante instrumento legal correspondiente, a un profesional que actúe institucionalmente durante la ejecución de los programas.

Como resultado se proyectó alcanzar 93,8% de la cobertura del servicio eléctrico en las zonas rurales de Cochabamba, además de llegar a una cobertura a nivel departamental del 98%.

ENDE informó que similares convenios fueron suscritos en los departamentos de Pando, Chuquisaca y Oruro, con el objetivo de promover el acceso universal de toda la población boliviana al servicio de electricidad.

Habilitan atención para la importación directa de diésel

La Agencia Nacional de Hidrocarburos y YPFB designaron personal permanente para la orientación del proceso.

En el contexto de la reunión entre el Ministerio de Hidrocarburos con empresarios y sectores productivos privados, sostenida el lunes, Yacimientos Petrolíferos Fiscales Bolivianos (YPFB), en sus oficinas de Santa Cruz, y la Agencia Nacional de Hidrocarburos (ANH), en sus oficinas de todo el país, atenderán las solicitudes de importación directa de diésel por parte de empresas privadas.

“Se destinará personal especializado para asistir a todas las personas, empresas o sindicatos que requieran la importación directa de combustible”, dijo el gerente de YPFB Logística, Félix Cruz, en entrevista con el programa *Que no me pierda* de Red UNO.

El lunes, el ministerio del área e instituciones del sector desarrollaron un taller de capacitación para la importación directa de combustibles por parte de privados para su consumo.

El trámite para estas compras se redujo de meses a solo siete o 10 días como máximo.

El encuentro se desarrolló como seguimiento a los acuerdos firmados con empresarios y productores privados en el Diálogo por la Economía y la Producción y en el Gabinete Agropecuario, convocados por el Gobierno.

Cruz explicó que el primer paso que deben seguir los interesados en importar combustibles de forma directa es obtener el certificado de “no objeción por parte de YPFB”, luego se debe solicitar una autorización a la ANH y a la Dirección de Sustancias Controladas.

En otra entrevista, el gerente de Industrialización de la estatal petrolera, Joel Callaú, confirmó que, en la Vicepresidencia de Operaciones de YPFB, en Santa Cruz, también habrá personal con información de los proveedores de combustibles o acerca del trámite para las compras. Dijo además que las plantas de YPFB Logística estarán disponibles para el almacenaje del diésel.

9

regiones del país tendrán personal designado para la atención de los procesos de importación.

YPFB

En su Vicepresidencia de Operaciones, ubicada en Santa Cruz, también se tendrá personal asignado.

FOTO: ANH



● Las oficinas de la ANH, en la ciudad de La Paz.

El gobierno del presidente Arce traza cinco rutas hacia una vivienda digna y propia

8

El objetivo del Ejecutivo es reducir el déficit habitacional en todo el país a través de la Agencia Estatal de Vivienda. Ya fueron beneficiadas 618.531 familias.

“Consideramos que el desafío es promover un nuevo concepto de vivienda que sea amigable con el medioambiente y eficiente con el uso de los recursos para el beneficio de la población”.

MARCELO MONTENEGRO

MINISTRO DE ECONOMÍA Y FINANZAS PÚBLICAS

E

l gobierno del presidente Luis Arce, a través de la Agencia Estatal de Vivienda (AEVivienda), empleó al menos cinco estrategias para garantizar una vivienda propia y digna a la población boliviana.

La AEVivienda establece cinco programas para facilitar el acceso a una casa propia a la ciudadanía.

“El primer programa es Vivienda Cualitativa, con el cual la AEVivienda proporciona materiales, capacitación y supervisión para mejorar, ampliar o renovar la vivienda sin costo para el beneficiario”, precisó el ministro de Economía y Finanzas Públicas, Marcelo Montenegro, en el Primer Encuentro Nacional por la Vivienda Digna y Sostenible, desarrollado en Santa Cruz.

De acuerdo con la AEVivienda, para este programa se requieren tres requisitos primor-

118

mil personas accedieron a una vivienda digna en estos tres años de gestión.

diales: ser boliviano o boliviana; demostrar ser propietario de un solo lote o terreno o vivienda; y no haber sido beneficiado anteriormente con programas estatales de vivienda.

Montenegro agregó que el segundo programa es Vivienda Cuantitativa, con el que se construyen viviendas bajo la modalidad “llave en mano”, en terrenos de beneficiarios, quienes no pagan nada y pueden aportar material local.

El tercer programa es Comunidades Urbanas. Con éste se ofrecen condominios y urbanizaciones para que el beneficiario elija, y la compra se hace a través de una entidad financiera con costos de vivienda social.

“Es un programa que tiene como finalidad posibilitar la construcción de proyectos integrales de soluciones habitacionales unifamiliares o multifamiliares a cargo de empresas privadas, sobre terrenos propios o comprometidos a

este fin para su posterior transferencia al Fideicomiso de la AEVivienda o al beneficiario seleccionado por la Agencia”, precisa la agencia estatal.

Para este beneficio es un requisito primordial no poseer una vivienda propia y demostrar residencia en el lugar del proyecto.

“El cuarto programa es el de Atención de Emergencias. Es un programa de la AEVivienda para las familias damnificadas que, producto de un desastre natural, perdieron su casa”, señaló el titular de Economía.

Según la AEVivienda, se requiere que haya una declaratoria de emergencia por desastre natural en el municipio; un formulario emitido por Defensa Civil; y pertenecer a la lista de familias afectadas del municipio.

El último programa es Atención Extraordinaria, que se encarga de proyectos orientados a familias altamente vulnerables.

“Son familias altamente vulnerables que por sus caracte-

terísticas especiales no puede ser atendidas con otro programa que no sea el de atención extraordinaria”, precisa la AEVivienda.

Los requisitos se identifican según el caso que corresponda.

“En estos tres años de gestión podemos afirmar que más de 118.552 personas se beneficiaron con los programas de AEVivienda, con una inversión de 1.962 millones de bolivianos”, precisó Montenegro.

Según los datos del Ministerio de Economía y Finanzas Públicas, de esta cantidad, 11.760 personas vulnerables se beneficiaron con un hogar propio: 4.719 son madres y padres solos; 1.421 son personas con discapacidad; y 5.620, adultos mayores.

Desde su creación, la Agencia Estatal de Vivienda benefició a 618.531 familias bolivianas, con una inversión total de Bs 10.567 millones.

11.760

PERSONAS EN SITUACIÓN DE VULNERABILIDAD YA FUERON BENEFICIADAS CON VIVIENDAS EN ESTOS TRES AÑOS DE GESTIÓN.

FOTO: PRESIDENCIA



● Los proyectos de vivienda social llegan también a los sectores más alejados del país.