

Ahora
EL PUEBLO

SÁBADO / 23 / 12 / 2023 | N° 95 | AÑO 2

SUPLEMENTO INTERNACIONAL

PUEBLOS DEL MUNDO

**El satélite Túpac
Katari conecta
al 98% de los
bolivianos**



Bolivia registra 20% más de exportaciones que el promedio de los últimos ocho años



Entre los productos no tradicionales con mayor exportación destaca el sector de oleaginosas, con la soya y sus derivados, que en 10 meses de 2023 alcanzaron \$us 1.530 millones.

• Cancillería de Bolivia

El viceministro de Comercio Exterior e Integración, Benjamín Blanco, informó que en los primeros 10 meses de 2023 las exportaciones nacionales fueron 20% superiores al promedio de los últimos ocho años. Las mayores exportaciones se registraron en productos no tradicionales, como manufacturas y productos agroindustriales.

“Esto demuestra que estamos en un excelente desempeño y lo continuamos teniendo. Nuestro comercio exterior boliviano se enmarca en el Plan de Desarrollo Económico y Social 2021-2025 encabezado por nuestro presidente Luis Arce”, explicó la autoridad.

De acuerdo con los datos brindados por la autoridad, entre enero y octubre de este año Bolivia exportó un valor total de \$us 9.313 millones, dato que está por encima de los \$us 7 mil millones promedio que se tenían en últimos ocho años, en el mismo periodo de tiempo.

De igual forma, entre 2021 y 2023 se destacó el cambio de la matriz exportadora del país, que, a comparación de 2014, cuando más del 50% de las exportaciones correspondían a hidrocarburos, en 2023 más del 50% está integrado por los productos no tradicionales.

“En este momento, el 52 por ciento de lo que exportamos, es decir 4.809 millones de dólares, son en manufacturas (...) además tenemos exportaciones importantes en la agricultura con un 5%; hidrocarburos ahora representa el 19% (de las exportaciones) y los minerales el 24%. Así que no solamente estamos por encima de los niveles de exportación del promedio de los últimos años, también hemos cambiado la estructura de lo que exportamos, que ahora tiene un mayor valor agregado”, subrayó Blanco.

Sobre los productos tradicionales exportados, los principales fueron el oro en bruto, que representó el 33,5% (\$us 2.241 millones); el gas natural

con \$us 1.730 millones; y otros minerales como el zinc (\$us 1.120 millones), la plata (\$us 736 millones), entre otros.

Mientras que entre los productos no tradicionales que tuvieron mayor exportación destacan el sector de oleaginosas, con la soya y sus derivados, que en los 10 meses de 2023 alcanzaron \$us 1.530 millones, cifra que en volumen representa más de 2,7 millones de toneladas. También se exportó el girasol y derivados que llegaron a \$us 110 millones; carne, con \$us 91 millones; almendra con \$us 92 millones; urea, con \$us 61 millones; bananas, con \$us 36 Millones, entre otros como las semillas de chía, sésamo, leche en polvo, quinua, etc.

En cuanto al déficit comercial, Blanco explicó que de enero a octubre de este año Bolivia tuvo un déficit de cerca de \$us 177 millones, valor que en promedio es cuatro veces menor a los registrados en el mismo periodo de años pasados. Este déficit de 2023 se debe, en especial, al incremento en la adquisición de bienes de capital destinados a la industrialización y el desarrollo productivo en el país.

Blanco subrayó también la reducción de importaciones, en especial en el sector de alimentos como la harina de trigo, las pastas alimenticias, las manzanas, el arroz, etc., que es resultado directo del modelo del plan de industrialización por sustitución de importaciones que ejecuta el Gobierno nacional.

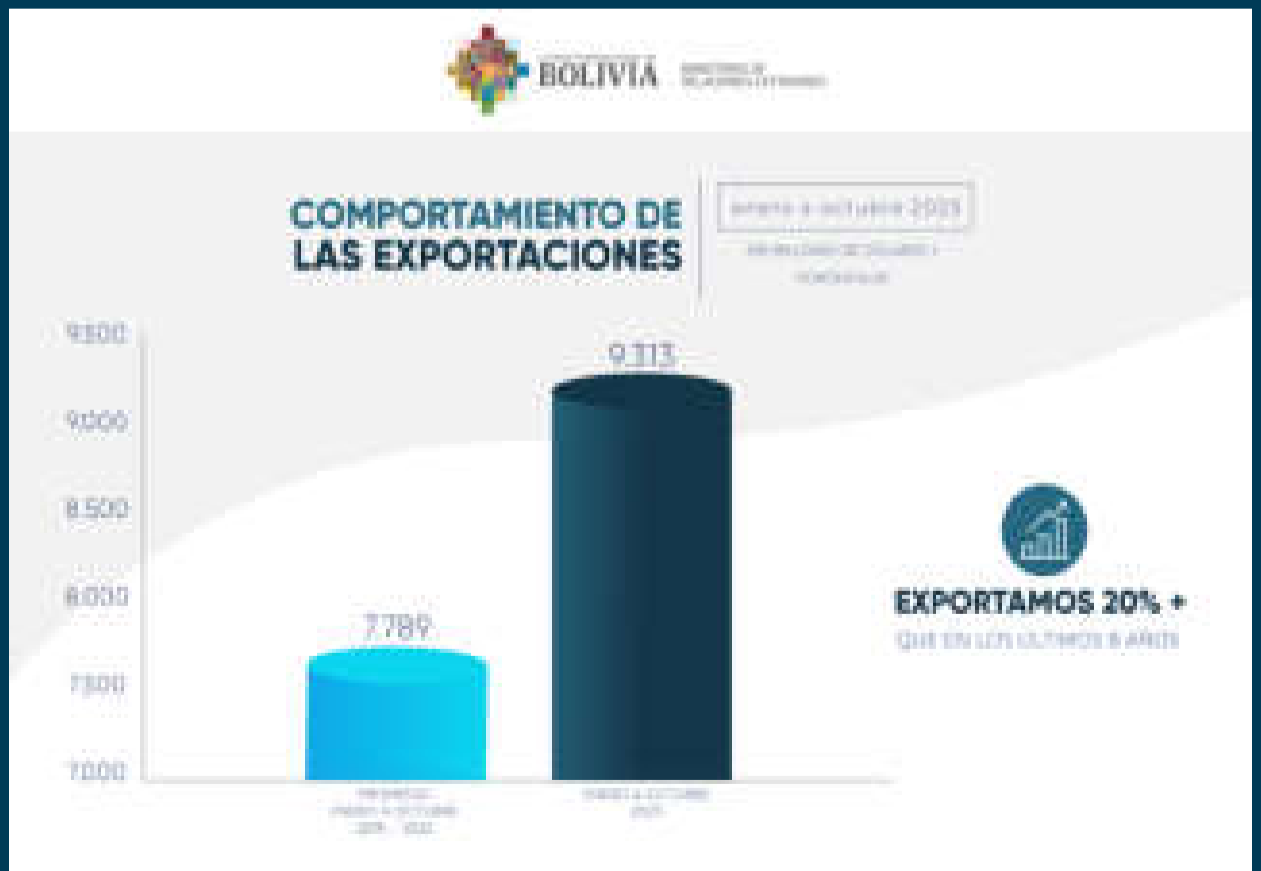

El país inicia las reuniones de la Red Nacional de Naciones Unidas sobre Migración

El Gobierno nacional durante 2023 logró la repatriación pronta y gratuita de cerca de 300 ciudadanos bolivianos, así como la asistencia consular a más de 8.000 connacionales.

CANCILLERÍA DE BOLIVIA

A

iniciativa del Ministerio de Relaciones Exteriores del Estado Plurinacional de Bolivia, el lunes se sostuvo la Primera Reunión de la Red de Naciones Unidas sobre Migración en Bolivia, en la que establecieron las bases y temas a priorizar para fundar un Plan de Trabajo de la red para la gestión 2024-2025.

Esta primera reunión convocó a representantes de instituciones gubernamentales, así como representantes de las instituciones y organismos que conforman el sistema de Naciones Unidas.

En ella se presentaron los aportes de las instituciones gubernamentales que participaron en el taller de construcción del Plan de Trabajo de la Red de Naciones Unidas sobre Migración en Bolivia en torno a temas considerados estratégicos para el país, como ser la lucha contra la trata de personas y tráfico ilícito de migrantes; la migración, desarrollo sostenible y Agenda 2030; la asistencia y protección de migrantes; las operaciones y emergencias; el cambio climático y migración; la salud y educación; y la gobernanza de la migración.

Una de las líneas priorizadas por el Gobierno nacional es la atención y asistencia de las y los migrantes bolivianos y de quienes se encuentran en tránsito en nuestro país, a fin de garantizar el ejercicio pleno de sus derechos humanos, por lo que se vio la necesidad de generar redes solidarias para la migración internacional.

El fenómeno migratorio se debe a diversos factores, los cuales deben ser abordados también de forma integral para el diseño de políticas públicas, pensando en hacer palpable la consigna de acoger, proteger, integrar y promover al migrante. En esa línea, desde el Estado boliviano se diseñaron diversas herramientas y mecanismos que permitan a los bolivianos en el exterior ejercer sus derechos.

A partir de estos mecanismos, durante 2023, el Gobierno nacional logró la repatriación pronta y gratuita de cerca de 300 ciudadanos bolivianos, así como la asistencia consular a más de 8.000 connacionales.

La Red de Naciones Unidas sobre Migración se estableció a nivel global a partir de la aprobación del Pacto para la Migración Segura Ordenada y Regular por parte de la Asamblea General de Naciones Unidas en 2018, que permite mejorar la cooperación internacional en materia de migración y fortalecer las contribuciones de los migrantes al desarrollo sostenible.

La Red busca contribuir al fortalecimiento nacional y regional de los mecanismos de coordinación de Naciones Unidas en materia de migración y apoyar la implementación del Pacto.

En Bolivia, la Red Nacional se estableció encabezada por el coordinador residente de las Naciones Unidas, Troels Vester —quien participó en la inauguración de la reunión de la Red Nacional—, y bajo la coordinación y la Secretaría Técnica de la Organización Internacional para las Migraciones. Está conformada por 13 agencias, fondos y programas de las Naciones Unidas en Bolivia, así como de las instituciones gubernamentales que trabajan y se relacionan con el tema.

DÍA INTERNACIONAL DEL MIGRANTE

El inicio de las reuniones de la Red Nacional de Naciones Unidas sobre Migración en Bolivia comenzó en el marco del Día Internacional del Migrante, que se conmemora el 18 de diciembre.

Ante esto, durante la inauguración de la Red Nacional, las autoridades del Ministerio de Relaciones Exteriores explicaron que el mundo se encuentra ante el desafío de consolidar un orden mundial más justo, en el que se construyan puentes de integración y solidaridad entre los países y pueblos, que se convierten en la respuesta a la crisis migratoria.

Desde esta cartera del Estado convocaron a reflexionar sobre la situación de las personas migrantes y proponer entre gobiernos, sociedad civil, agencias de Naciones Unidas y otros actores acciones para garantizar el respeto a sus derechos, en vista de que, en la actualidad, existen políticas migratorias que promueven flujos irregulares que ponen en peligro la vida de las personas migrantes.

Bolivia es parte activa en los espacios multilaterales que permiten articular instrumentos internacionales para reducir los riesgos y vulnerabilidades que los migrantes enfrentan, como la Agenda 2030 para el Desarrollo Sostenible y el Pacto Mundial para la Migración.

El Estado Plurinacional de Bolivia es un país de tránsito, origen y destino para los migrantes, lo cual lo compromete en el establecimiento de espacios de diálogo que articulen acciones concretas para lograr una migración segura y regular, que bajo un enfoque integral permita protegerlos y acogerlos en las sociedades de destino.



El satélite Túpac Katari a los 10 años: ¿cuál será el impacto en Bolivia en 2023?

El director de la ABE explicó que el Estado cierra 2023 con ganancias por el servicio del satélite. Se calcula que en dos años más se recuperarán los Bs 400 millones de utilidad para la población boliviana.

• **Sebastián Ochoa / Sputnik**



El director de la Agencia Boliviana Espacial (ABE), Iván Zambrana, compartió con Sputnik su balance sobre la última década de trabajo,

en la cual los servicios del primer satélite boliviano permitieron recuperar ya el 80% de lo invertido. ¿Se construirá el Túpac Katari 2?

El 20 de diciembre se cumple una década del lanzamiento del satélite Túpac Katari (TK-1), el primero y único que hasta el momento posee Bolivia. La Agencia Boliviana Espacial (ABE) se encarga de operarlo por los seis años que le restan de vida útil.

Iván Zambrana, director de la ABE, contó a Sputnik que hasta 2025 se prevé recuperar el total de la inversión dispuesta para que esta nación sudamericana llegue al espacio.

El proyecto tuvo un costo de Bs 2.100 millones, unos \$us 300 millones. Zambrana indicó que en estos 10 años ya se recuperaron casi unos \$us 250 millones.

El director de la ABE explicó que el Estado cierra 2023 con ganancias de Bs 280 millones por los servicios que presta el satélite. Se calcula que en dos años más se recuperarán los Bs 400 millones restantes, números que demuestran que el TK-1 es de utilidad para la población boliviana.

“Para nosotros es un indicador del uso que el país le da al satélite Túpac Katari, que se ha integrado al sistema de comunicaciones de Bolivia. Eso ha permitido que lleguemos a las poblaciones donde vive el 98% de los bolivianos”, indicó Zambrana.

De esta manera, “casi todos los bolivianos tienen cobertura para el servicio de telefonía móvil, es decir con celulares que tienen señal (de la empresa estatal Entel) en todas estas localidades”, explicó.

Mientras que “para el 2% que vive en un lugar sin señal para teléfono móvil, está la señal del TK-1, que en un 100% del territorio ofrece servicio de

internet satelital”, por medio de antenas parabólicas de un metro de diámetro, las cuales “se instalan en cuestión de días”, aseguró el director.

Para Zambrana, ingeniero de profesión, tener una cobertura total para el servicio de internet es un “objetivo logrado. Es el fruto de un paquete de medidas que incluyen el lanzamiento del satélite. Pero hay otros componentes importantes, como ha sido la nacionalización de Entel”, la empresa nacional de telefonía.

También ayudó “la promulgación de una nueva Ley de Telecomunicaciones, en 2011, que prevé la formación de un fondo que financie las telecomunicaciones de inclusión social que, al no ser



Katari cumple 10 años ¿el próximo paso de el espacio?

Las ganancias de Bs 280 millones por los servicios que presta el satélite, y los 400 millones restantes, números que demuestran que el TK-1 es el reflejo de la población boliviana.



Están dedicadas al seguimiento y manejo del TK-1.

“Sabemos que la infraestructura no es toda la solución al problema de la integración digital de las personas. Queda por resolver el tema del desarrollo de habilidades digitales, también llamada “alfabetización digital”, que refiere a la asequibilidad de servicios en las poblaciones más pobres del país”, dijo Zambrana.

Y agregó que estas poblaciones “viven en áreas alejadas, donde las tarifas para los servicios, a pesar de que son las más baratas de la región, son todavía demasiado caras para quienes allí viven”.

Para el director es un punto pendiente, que “requiere del compromiso de otras instancias del Estado”.

¿TÚPAC KATARI 2?

En este momento, el Túpac Katari navega alrededor de la Tierra, a 36 mil kilómetros del suelo. Si le quedan seis años de vida, ¿sería momento de construir otro satélite?

“Todavía no es necesario. Este satélite llegó a dos tercios de su vida útil, por lo cual le quedan cinco o seis años de servicio. Eso nos obliga a pensar que en cinco años deberíamos contar con otro satélite que dé continuidad a los servicios que ahora da el TK-1, que ya resultan indispensables para la vida de las comunidades alejadas”, consideró Zambrana.

El funcionario agregó que “un proyecto espacial lleva tres años de ejecución. Entonces, en los próximos dos años tenemos que tomar la decisión para garantizar la continuidad de los servicios”.

El director de la ABE resaltó que en esta década también se tomó contacto con instituciones similares de otros países. “Tenemos la intención de hacer un proyecto de cooperación con las agencias espaciales más avanzadas en el mundo”.

Para Zambrana es valioso el intercambio de criterios y conocimientos: “Es muy importante contar con recursos humanos que tengan las capacidades necesarias para garantizar el éxito de los futuros proyectos espaciales de la ABE”.

comercialmente rentables, no son atendidas por operadores comerciales”. Por ello, la empresa estatal Entel se dedica a ampliar constantemente su área de influencia.

Según el funcionario, en este cierre de 2023 en la ABE cosechan “el fruto de muchos años. Hemos alcanzado un punto de maduración que nos permite ver con continuismo el futuro y con mucha satisfacción el presente”.

PENDIENTE PARA 2024

La ABE administra las estaciones terrenas de Amachuma, en el municipio de El Alto; y la de La Guardia, en el departamento de Santa Cruz (este).



Brasil 2023: año del malogrado golpe de Estado

El 8 de enero cayó la máscara, la orden fue dada y casi siete mil extremistas bolsonaristas bajo gritos de intervención militar irrumpieron violentamente y depredaron las sedes del Congreso Nacional, el Supremo Tribunal Federal (STF) y el Palacio del Planalto, sede del Poder Ejecutivo.



• Osvaldo Cardoso / Prensa Latina

El presidente brasileño, Luiz Inácio Lula da Silva, hará un acto el 8 de enero de 2024 para marcar un año de la invasión y saqueo por parte de extremistas de las capitalinas sedes de los Tres Poderes.

Persuadido que cuando se deja de evocar un mal pasado, alguien pudiera estar condenado a repetirlo, Lula informó que invitará a gobernadores, parlamentarios y empresarios al encuentro destinado a “recordar al pueblo” que la democracia impidió un intento de asonada golpista en Brasil.

“Estoy invitando a todos los gobernadores porque el 8 de enero vamos a hacer un acto aquí en Brasilia para recordar a la gente que trató de dar un golpe de Estado”, comunicó el fundador del Partido de los Trabajadores el 12 de diciembre.

Según el exdirigente obrero, la cita servirá para corroborar a los inseguros que el “régimen democráti-

co” es lo único con certeza y que “las instituciones funcionen y el pueblo tenga acceso a participar de la riqueza que produce”.

Aunque por su historia, Brasil nunca figuró como blanco específico de la acción de grupos terroristas, la polarización y el discurso de odio visceral que emanó del poder desde hace cuatro años condujo a actos de este tipo, dedujeron analistas.

Partidarios radicales del entonces derrotado mandatario Jair Bolsonaro (2019-2022) disfrutaban de la instalación de campamentos,



// FOTO: www.telam.com.ar/





▶ bajo patente de protestas pacíficas y libre expresión en ciudades y en especial en Brasilia, contra el resultado de las elecciones de octubre y la asunción al poder por tercera vez del hijo de la clase obrera.

DÍA MARCADO EN NEGRO

Sin embargo, el 8 de enero cayó la máscara, la orden fue dada y casi siete mil extremistas bolsonaristas (adeptos del exmilitar y apropiados del color amarillo de la bandera), bajo gritos de intervención militar, irrumpieron violentamente y depredaron las sedes del Congreso Nacional, el Supremo Tribunal Federal (STF) y el Palacio del Planalto, sede del Poder Ejecutivo.

Pese a que exámenes de comportamiento y conductas sospechosas permitieron anticipar acciones de individuos o grupos que presentan propósitos terroristas, las fuerzas policiales apenas reaccionaron, y en particular las del Distrito Federal (DF). El golpismo y la infamia tuvieron sus horas.

Con mucho tino, Lula tomó entonces la decisión correcta al declinar la propuesta de decretar una Garantía de la Ley y del Orden, la denominada GLO, que daría poderes a los militares en el panorama público tras las agresiones vandálicas.

Eligió la intervención federal en el DF y mostró a los brasileños que el poder civil organizaría el Estado después de la casi nula respuesta e incapacidad de los cuerpos de seguridad pública.

Para más claridad, el exsindicalista articuló 24 horas después de “la fecha marcada en negro en la historia nacional” una reunión (9 de enero) con gobernadores o representantes de los 27 estados y preservar la democracia emergió como frase de orden.

“En nombre de defender la democracia, no seremos autoritarios con nadie, pero no seremos tibios con nadie. Vamos a investigar y vamos a llegar a quien financió” los actos antidemocráticos, remarcó el líder progresista.

De acuerdo con entendidos, con imponer el decreto de intervención federal en la seguridad pública del DF, que “garantiza el libre ejercicio de cualquiera de los poderes en las unidades de la federación”, Lula sorteó un perjuicio aún mayor que el inducido por las embestidas irracionales de los golpistas.

RESPUESTAS Y CONDENAS

La invasión provocó una respuesta del STF, que ordenó la prisión inmediata de muchos de los participantes en los episodios golpistas.

Bajo un tenso ambiente y ofuscados cruces de palabras, el Parlamento instauró el 25 de mayo la Comisión Parlamentaria Mixta de Investigación (CPMI) sobre los eventos antidemocráticos.

La primera sesión de la junta evidenció el clima acalorado que marcó las venideras citas de la CPMI, con intercambios exaltados entre parlamentarios de la base y la oposición.

Tal colegiado tuvo 180 días para investigar las acciones golpistas y pudo elevar sus resultados ante la Fiscalía General, con el fin de aportar pruebas al proceso penal.

Publicado por la senadora Eliziane Gama, el informe final de la CPMI clasificó el 17 de octubre las acciones como obra del bolsonarismo.

En el texto de 1.333 páginas se acusa de la invasión a los predios públicos a 61 personas, entre ellas al exgobernante, por estimular los episodios antidemocráticos.

“Como se verá en las páginas siguientes, la democracia brasileña fue atacada: masas fueron manipuladas con discurso de odio; milicianos digitales fueron empleados para diseminar el miedo, descalificar adversarios y promover ataques al sistema electoral”, apunta el contenido.

Denuncia que un golpe de Estado fue ensayado y, por fin, resultaron estimulados actos y movimientos desesperados de toma del poder. “El 8 de enero es obra del bolsonarismo”, remarca.

“A diferencia de lo que defienden los bolsonaristas, el 8 de enero no fue un movimiento espontáneo o desorganizado: fue una movilización ideada, planificada y preparada con antelación”, refiere el escrito. Respecto a Bolsonaro, la congresista Gama plantea que sea acusado de cuatro delitos: asociación para delinquir, intento de abolición violenta del Estado de derecho, intento de tumbar un gobierno legítimamente elegido y uso de medidas para impedir el libre ejercicio de derechos políticos.

Junto al político ultraderechista, en la lista de personas que directa o indirectamente figuran involucrados en los crímenes están el general Walter Braga Netto, candidato a vicepresidente en la fórmula electiva de Bolsonaro, y el exministro y entonces secretario de Seguridad Pública del Distrito Federal Anderson Torres.

Con el documento en la Fiscalía se investiga ahora por la senda penal el complot del 8 de enero y debe definirse si se sigue la secuencia a las pesquisas de la polémica comisión legislativa.

Bolsonaro, quien rechaza cualquier vínculo con la tentativa golpista, resultó inelegible durante ocho años y por su segunda vez el 31 de octubre.

El Tribunal Superior Electoral (TSE) consideró procedente por dos acciones de la llamada Investigación Judicial Electoral y una representación electiva que cuestionan, una vez más, la elegibilidad de Bolsonaro.

Los magistrados condenaron al exparacaidista por abuso de poder político cometido durante las conmemoraciones del Bicentenario de la Independencia, el 7 de septiembre de 2022.

En esa fecha, el entonces Presidente asistió al desfile oficial, en la Explanada de los Ministerios en Brasilia, y luego fue para un camión con sonido, que estaba a pocos metros de distancia, y emitió un discurso de carácter electoral.

Más tarde, se dirigió a Río de Janeiro y asistió a una presentación del Ejército y la Fuerza Aérea en la playa de Copacabana. En el mismo lugar, hizo un nuevo discurso con contenido de campaña.

En junio, el TSE había condenado al exjefe de Estado a la inelegibilidad durante ocho años (hasta 2030) por una reunión con embajadores extranjeros en julio de 2022 en el Palacio de la Alvorada (residencia oficial de la Presidencia) en la cual cuestionó, sin pruebas, las urnas electrónicas y el sistema electivo.

Nuevamente las aprensiones retornan al exmilitar después que la Fiscalía General recuperara ahora el video transmitido por el expresidente tras los actos golpistas. La grabación fue borrada por Bolsonaro dos horas más tarde de la publicación el 10 de enero.





Ecuador celebra el Festival Internacional del Globo

La Ciudad Mitad del Mundo, al norte de Quito, acogió por segunda ocasión consecutiva a coloridos globos que pintaron el cielo ecuatoriano pese a la neblina.

